

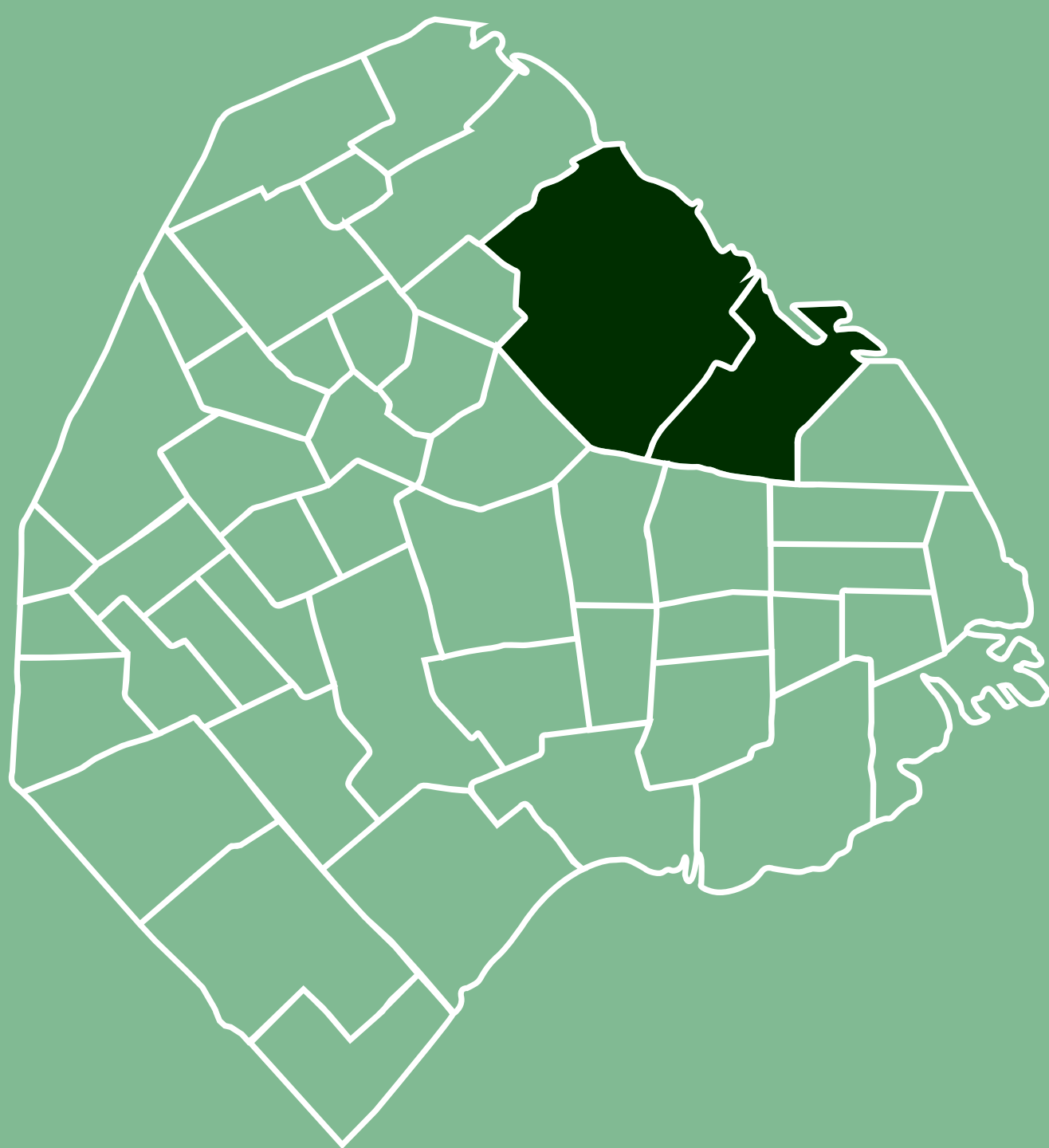

Circuito verde

# Turismo en barrios

Nuevos circuitos al aire libre



@travel  
Buenos  
Aires



# Turismo en barrios

Nuevos circuitos al aire libre

**Cada barrio de la Ciudad de Buenos Aires tiene su mística,** sus costumbres, sus personalidades icónicas y sus lugares emblemáticos. Y gracias a eso, en cada uno de ellos podés vivir experiencias únicas y memorables.

**Te proponemos que disfrutes de cada rincón que esconden los barrios de Buenos Aires.** Podés hacerlo con el sol de la mañana o, si lo preferís, cuando está entrando la noche.

**Descubrí la gastronomía típica de cada lugar, sus monumentos, sus manifestaciones artísticas, sus comercios con historia, sus espacios a cielo abierto y sus rincones más hermosos.**

**No es necesario recorrer grandes distancias, tampoco hace falta contar con mucho presupuesto.**

**Solo hace falta salir con ganas de hacer turismo en los barrios y de disfrutar de Buenos Aires al aire libre.**

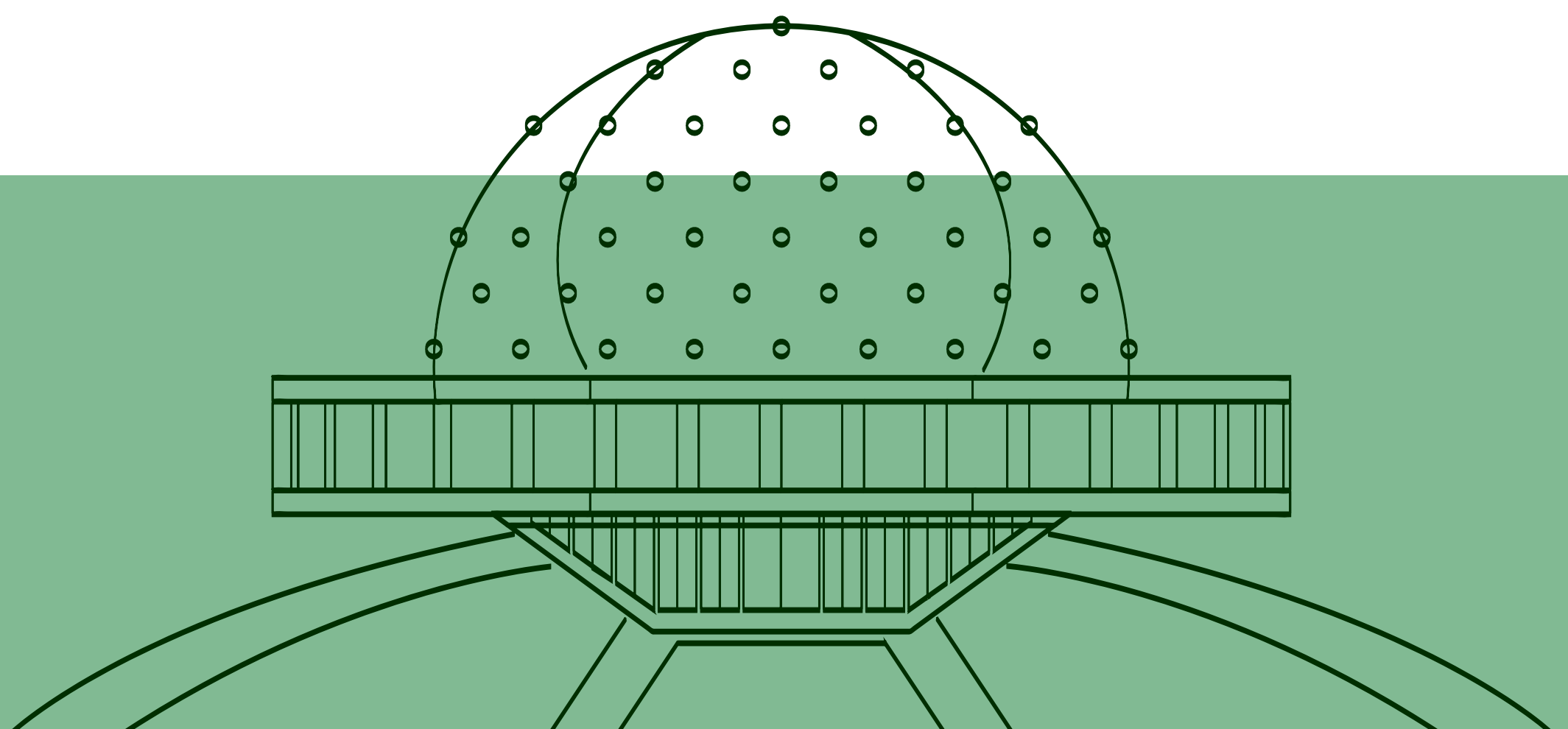

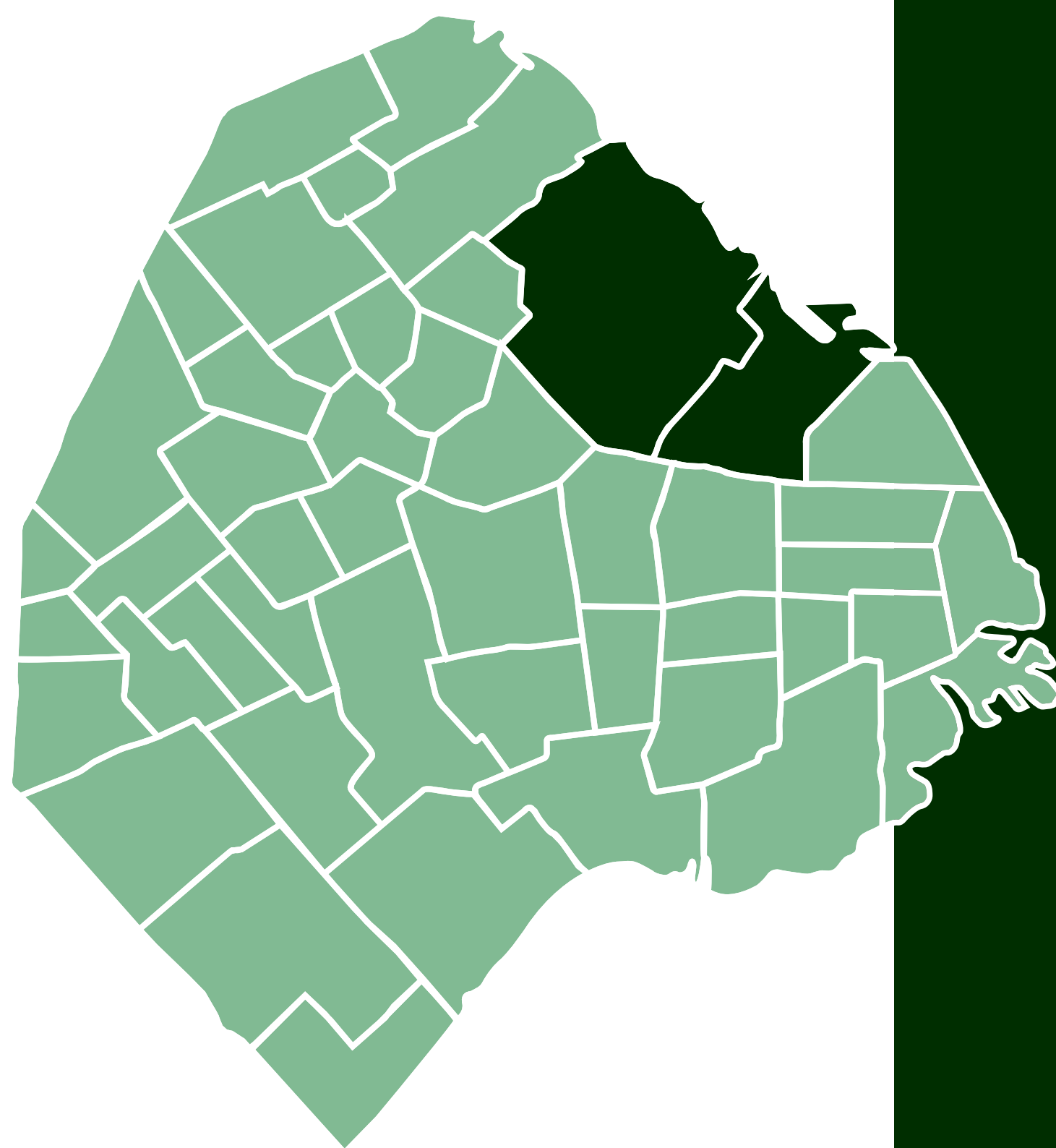

# Circuito verde

A pesar de ser uno de los centros urbanos más importantes de la región, Buenos Aires tiene una **gran cantidad de espacios verdes** para disfrutar, relajarse y contemplar.

Desde un jardín nipón con puentes, lagos y especies orientales hasta plazas y grandes parques como el Tres de Febrero, pasando por museos como el MALBA y el de Bellas Artes, que están enmarcados en grandes espacios al aire libre.

**iNo te pierdas este circuito**  
**para hacer a pie por los**  
**barrios de Palermo y Recoleta,**  
**dos de los más verdes de la**  
**Ciudad de Buenos Aires!**





# Recorrido

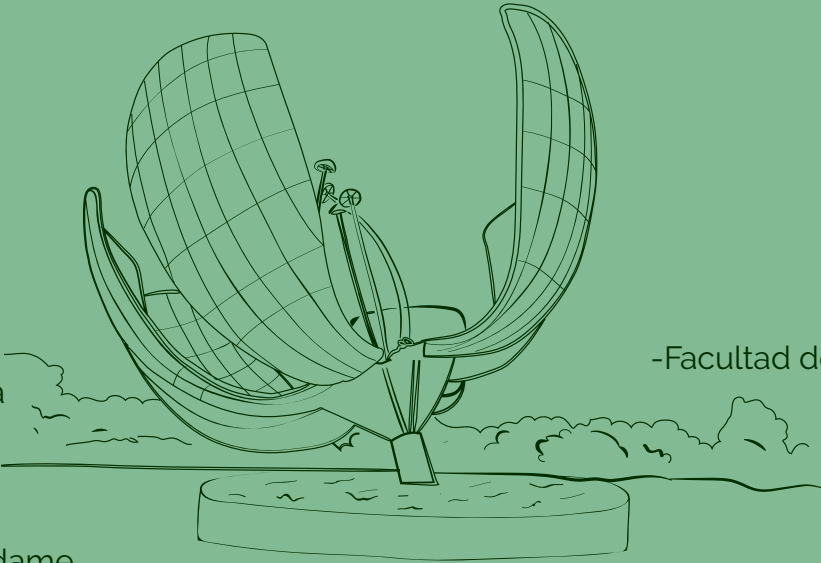
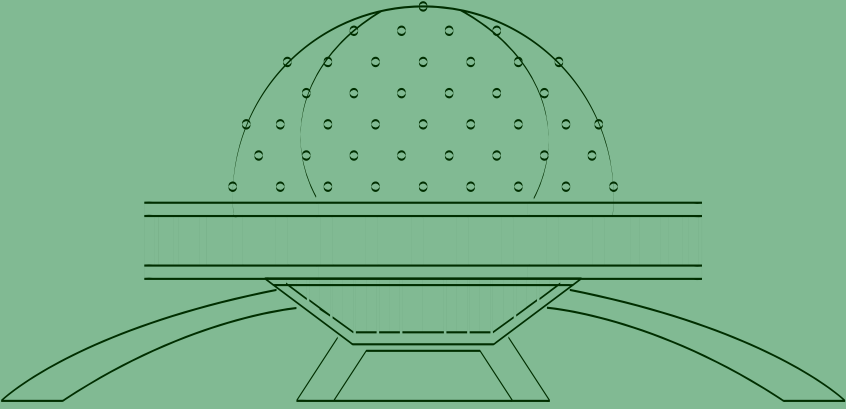
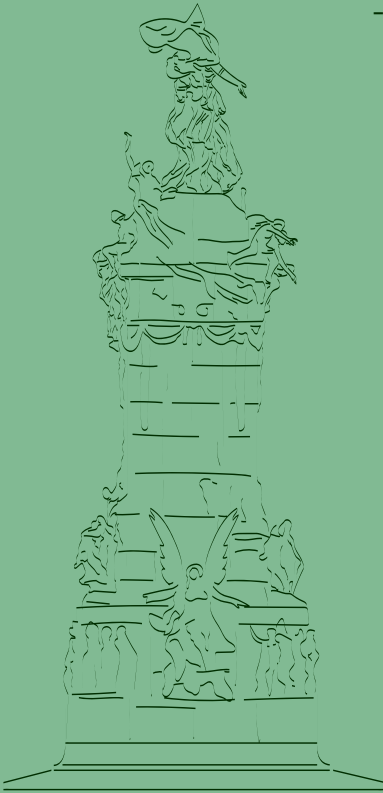

1h 40m

6km

Jardín Botánico Carlos Thays	1	-Museo Evita		-Facultad de Derecho	36	Plaza Naciones Unidas
Ecoparque	2	-Croque Madame			35	Museo Nacional de Bellas Artes
Avenida Sarmiento	3				34	Plaza Francia
Plaza Intendente Seeber	4	-Facultad de Derecho			33	Plaza Mitre
Monumento a La Carta Magna y las Cuatro Regiones Argentinas	5			-Biblioteca Nacional	32	Monumento a Eva Perón
Paseo El Rosedal	6			-Televisión Pública	31	Plaza República Oriental del Uruguay
Jardín de los Poetas	7			-Croque Madame	30	Museo Nacional de Arte Decorativo
Patio andaluz	8				29	Plaza República de Chile
Rosedal	9			-Instituto Nacional Sanmartiniano -Fondo de las Artes	28	Plaza Grand Bourg
Lago y embarcadero	10				27	Lapacho de Ezcurra
Puente Griego	11	-Museo Sivori -Paseo de la Infanta		-Paseo Alcorta -Ninina	26	MALBA
Planetario Galileo Galilei	12				25	Avenida Figueroa Alcorta
Monumento a Justo José de Urquiza	13			-Casa Cavia	24	Plaza Alemania
Plaza Sicilia	14				23	Jardín Japonés
Estatua de Confucio	15				22	Magnolia de Avellaneda
Monumento a Caperucita Roja	16				21	Plaza República Islámica de Irán
Monumento a Sarmiento	17				20	Patio de las Esculturas
Monumento Mahatma Gandhi	18	-Mishiguene			19	Lago Victoria Ocampo



# Circuito verde

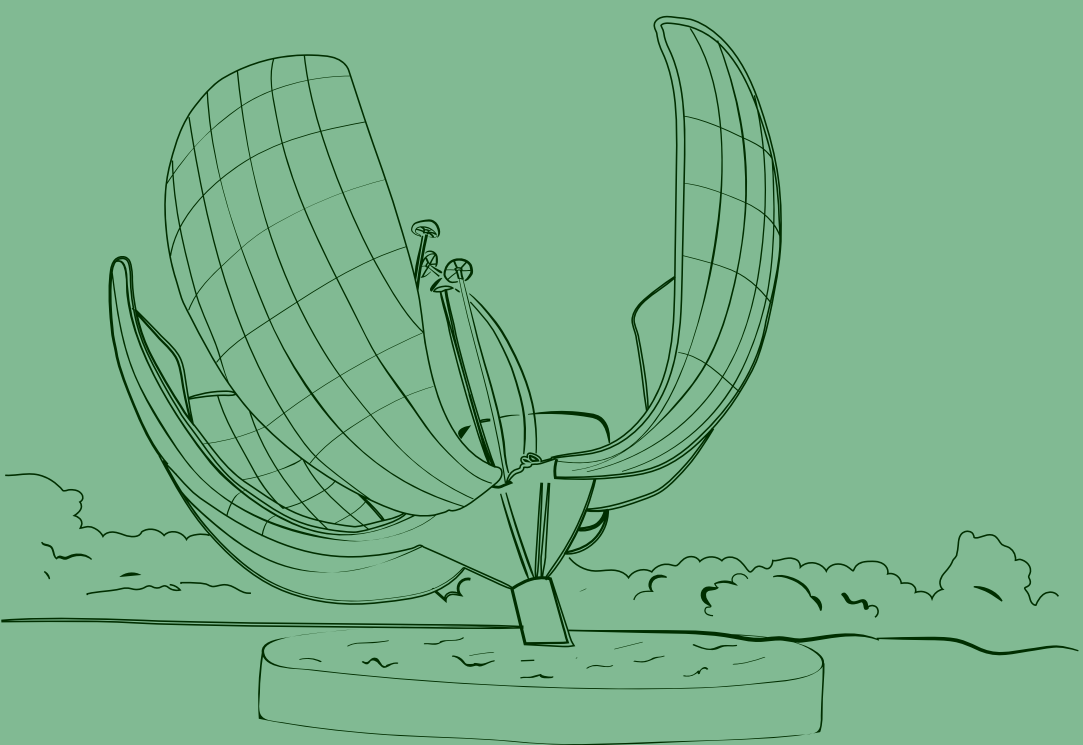
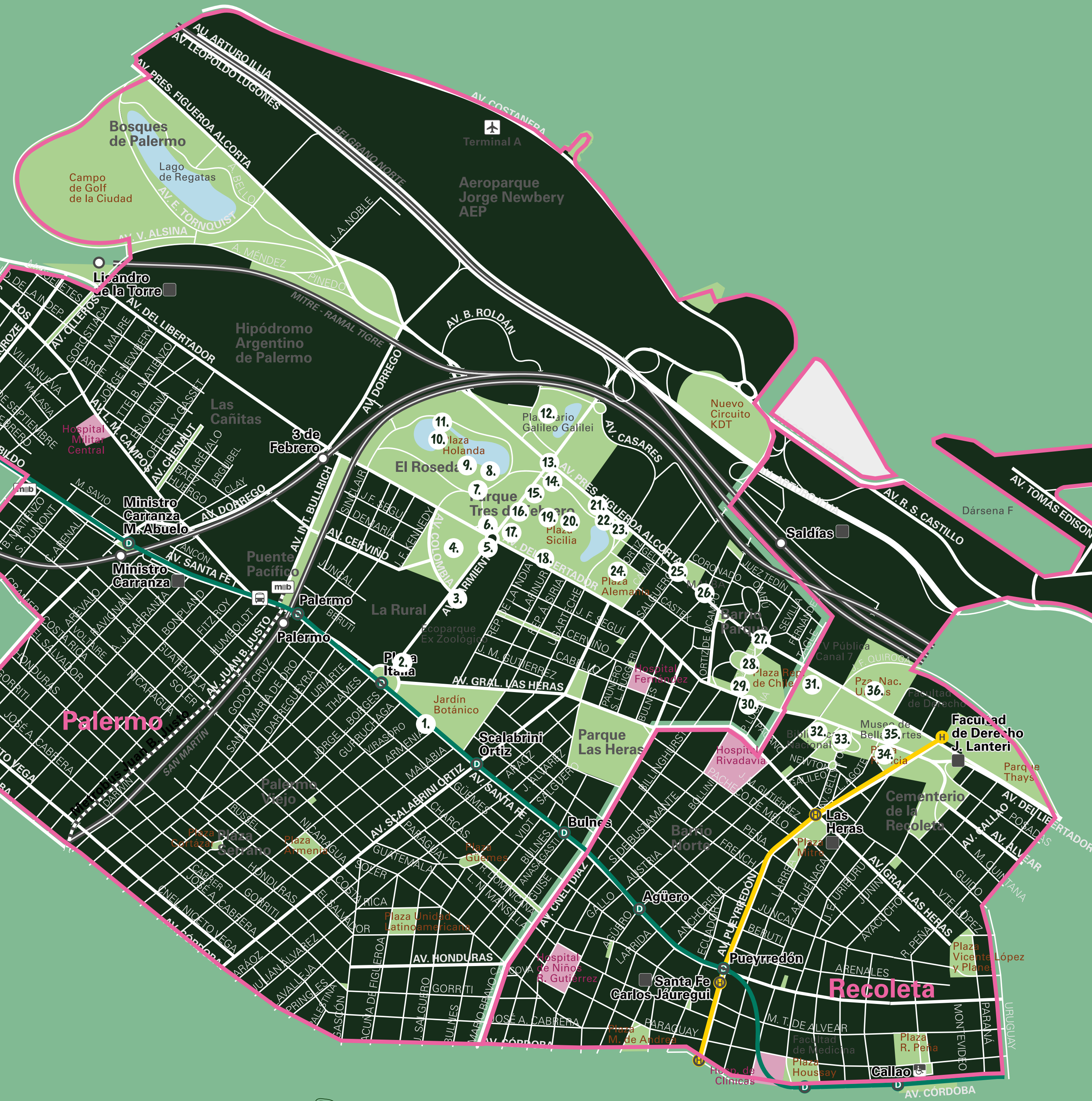



# Atractivos

1. Jardín Botánico Carlos Thays | Av. Santa Fe 3951.
2. Ecoparque | Av. Sarmiento 2601.
3. Avenida Sarmiento | Av. Sarmiento 2700.
4. Plaza Intendente Seeber | Av. Sarmiento y Av. del Libertador.
5. Monumento a La Carta Magna y las Cuatro Regiones Argentinas | Av. Sarmiento y Av. del Libertador.
6. Paseo El Rosedal | Av. Presidente Pedro Montt, Iraola, Avenida Infanta Isabel.
7. Jardín de los Poetas | Paseo El Rosedal.
8. Patio andaluz | Paseo del Rosedal.
9. Rosedal | Rosaleda. Av. Presidente Pedro Montt.
10. Lago y embarcadero | Rosedal.
11. Puente Griego | Rosedal.
12. Planetario Galileo Galilei | Av. Sarmiento y av. Belisario Roldán.
13. Monumento a Justo José de Urquiza | Av. Pres. Figueroa Alcorta y av. Sarmiento.
14. Plaza Sicilia | Av. Sarmiento, av. del Libertador, av. Berro, Av. del Libertador y Jardín Japonés.
15. Estatua de Confucio | Av. Sarmiento, Plaza Sicilia.
16. Monumento a Caperucita Roja | Plaza Sicilia.
17. Monumento a Sarmiento | Plaza Sicilia.
18. Monumento Mahatma Gandhi | Plaza Sicilia, Av. Sarmiento y Av. del Libertador.
19. Lago Victoria Ocampo | Plaza Sicilia.
20. Patio de las Esculturas | Plaza Sicilia.

21. Plaza República Islámica de Irán | Av. Figueroa Alcorta, entre las avenidas Sarmiento y Casares.
22. Magnolia de Avellaneda | Av. Adolfo Berro 241.
23. Jardín Japonés | Av. Casares 3450.
24. Plaza Alemania | Av del Libertador y Cavia.
25. Avenida Figueroa Alcorta | Av. Figueroa Alcorta 4000 al 2000.
26. MALBA | Av. Figueroa Alcorta 3415.
27. Lapacho de Ezcurra | Av. Figueroa Alcorta y Ramón Castilla.
28. Plaza Grand Bourg | Ramón Castilla 2891.
29. Plaza República de Chile | Av. Figueroa Alcorta, Tagle, Av. del Libertador y Mariscal Ramón Castillo.
30. Museo Nacional de Arte Decorativo | Av. del Libertador 1902.
31. Plaza República Oriental del Uruguay | Av. Del Libertador, Av. Figueroa Alcorta, Tagle y Austria.
32. Monumento a Eva Perón | Av. del Libertador, Agüero y Austria.
33. Plaza Mitre | Av. del Libertador, Agüero y República del Líbano.
34. Plaza Francia | Av. del Libertador 1400.
35. Museo Nacional de Bellas Artes | Av. del Libertador 1473.
36. Plaza Naciones Unidas | Av. Pres. Figueroa Alcorta 2300.

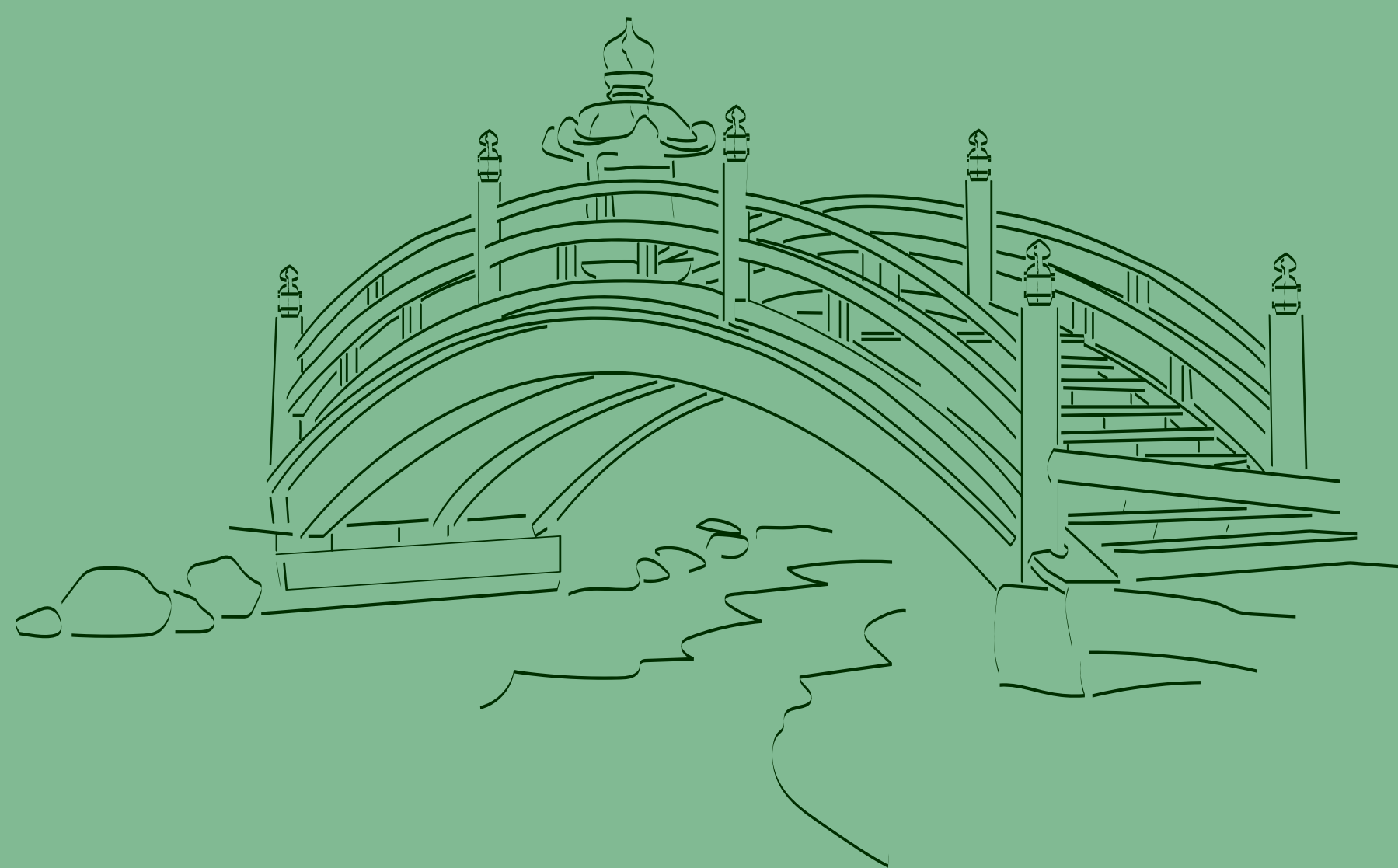

- Consultar días y horarios de apertura en los canales de comunicación de cada uno de los atractivos





1.

# Jardín Botánico Carlos Thays

**Av. Santa Fe 3951**

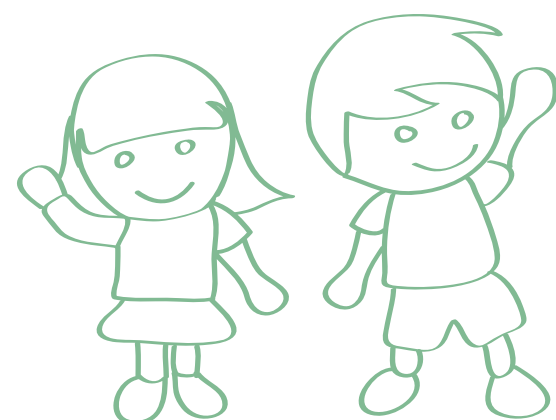
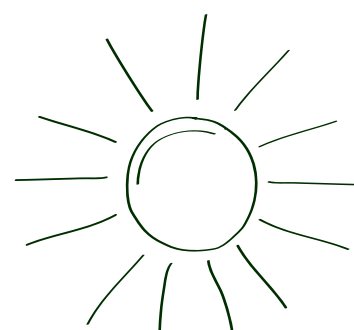

Es uno de los jardines más importantes de la Ciudad, con más de 1,500 especies vegetales, 5 hectáreas de flora nativa y 2 hectáreas con especies provenientes de los 5 continentes, como un ejemplar de **Ginkgo Biloba**, obtenido de semillas de árboles sobrevivientes a la bomba atómica en Hiroshima en Japón.

Sus altos árboles forman pasillos de sombra, invitando a caminarlos y disfrutar del aire libre y aprovechar sus efecto sobre el ambiente: moderan la temperatura, reducen el viento, aumentan la humedad relativa y, absorben grandes cantidad de CO<sub>2</sub>.

Uno de sus rincones más lindos es el **Jardín de Mariposas**, un sector a cielo abierto al que las mariposas se acercan de manera natural, atraídas por las flores y plantas del lugar. Otro imperdible es el **Invernadero Principal**, de estilo Art Nouveau. Cuenta, además, con esculturas que lo convierten en un museo al aire libre, una Biblioteca Infantil de la Naturaleza y con actividades recreativas como las Expediciones Botánicas.





## Tip.

Los senderos están identificados por colores: violeta para el sendero **Flora Nativa**, recorrido para conocer algunos de los árboles que habitan nuestros montes, bosques y selvas; naranja para el sendero **Árboles de mi Ciudad**; azul para el sendero **“Los Reyes de Jardín”**, donde están los árboles más antiguos y monumentales; y rojo para el **sendero Etnobotánico I**, también llamado el Sendero de la Espiritualidad

## Tip.

Dentro del jardín, un grupo de esculturas simbolizan los movimientos de la VI sinfonía de Beethoven. ¡Te proponemos darle play a esta sinfonía mientras recorres el parque!

Muy cerca de aquí, el **Museo Evita** (Lafinur 2988) cuenta la vida y obra de una de las mujeres más importantes de la historia argentina. Además, tiene un restaurante para comer al aire libre en un hermoso patio.







2.

# Ecoparque

**Av. Sarmiento 2601.**

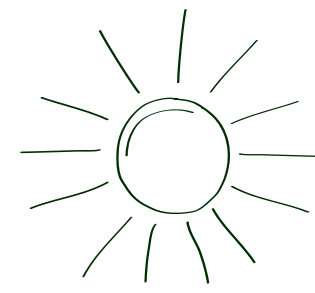

La gran ecoletra "e" rodeada de plantas y flores marca el ingreso a este lugar, donde funcionó hasta 2016 el primer zoológico de Latinoamérica.

Hoy, el Ecoparque contribuye con la **conservación de la biodiversidad** a través de la educación y la recreación.

Se puede caminar en medio de eucaliptos, sauces, ombúes y gomeros mientras se descubren esculturas y se disfruta de la arquitectura de los viejos pabellones, que reflejaban la arquitectura clásica de cada uno de los países de origen de las especies que lo habitaban,

## Dato de color.

Si estás con niños, no te pierdas los juegos mecánicos, donde pueden aprender más de la fauna y cómo protegerla.

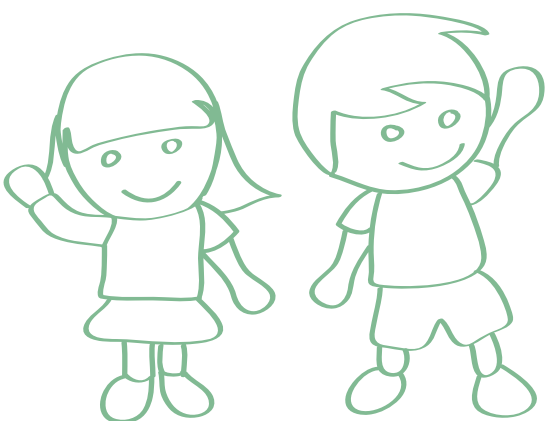

## Tip.

Antes de seguir con la caminata podés hacer una parada en el bar Croque Madame y almorzar o tomar un café en la histórica casita Bagley, disfrutando de la vista.

Tanto el Ecoparque como el Jardín Botánico, junto al Lago Lugano y la Reserva Ecológica Costanera Sur, son **guardianes de la diversidad**, es decir que trabajan para restaurar el paisaje original de Buenos Aires a través del **cultivo de plantas nativas** y velan por la **preservación de las especies**.



3.

# Avenida Sarmiento

Av. Sarmiento 2700

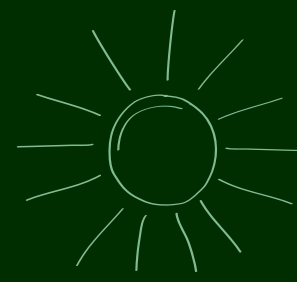

En esta avenida predominan plátanos y jacarandás, Los **plátanos**, son los árboles que más abundan en Buenos Aires: son el 10% de los cerca de 400 mil árboles que hay en la Ciudad. Se caracterizan por ser de gran tamaño y dar buena sombra.

## Una curiosidad.

antiguamente, esta avenida era conocida como la "Avenida de las Palmeras", ya que en ella se instalaron palmeras tropicales por deseo del presidente Sarmiento. Finalmente, no se adaptaron al clima y comenzaron a deteriorarse, quedando solo el tronco con un penacho de hojas marchitas, por lo que se las apodó "*las escobas o plumeros de Sarmiento*".

4.

# Plaza Intendente Seeber

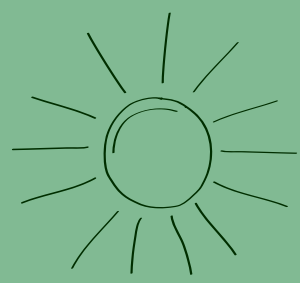

Av. Sarmiento y Av. del Libertador

Esta plaza, rodeada por palacetes y edificios emblemáticos como la Embajada de los Estados Unidos y el predio de la Rural Argentina, se caracteriza por su tranquilidad, sus grandes espacios de césped y sus viejos árboles. Además, se destacan sus obras de arte como el monumento ecuestre del General Rosas, el monumento El Ciervo y el templete que fue parte de los jardines del Palacio Bosch, hoy residencia del embajador de Estados Unidos.

En esta plaza podés encontrar plátanos, tipas, jacarandaes y varios ejemplares del llamado **Roble Común**, árbol de gran porte, con tronco fuerte y robusto y que puede llegar a medir hasta 45 metros de altura.





# 5. Monumento a La Carta Magna y las Cuatro Regiones Argentinas

## Av. Sarmiento y Av. del Libertador

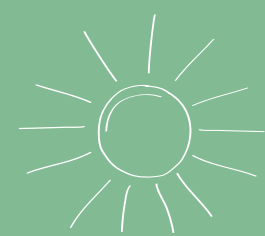

Este imponente monumento que se destaca en en medio de los parques fue realizado en mármol de Carrara y es conocido popularmente como **Monumento de los Españoles**, ya que fue donado por la colectividad española en 1910, con motivo del **centenario de la Revolución de Mayo**.

En la cima del monumento se ve una figura que representa a la República, rodeada de alegorías que representan la paz, la justicia, y la agricultura. El basamento se levanta sobre el medio de una piscina, que se conforma de **alegorías al trabajo** (en mármol y al pie del monumento) y a **las cuatro regiones argentinas** (los Andes, el Río de la Plata, la Pampa y el Chaco).

Su construcción estuvo rodeada de desgracias. Entre ellas, la muerte del arquitecto y luego de quién lo reemplazó en esta tarea. Además, el barco proveniente de Barcelona con parte del cargamento para su construcción se hundió en las costas brasileñas. A estas situaciones desafortunadas se le suman una huelga de trabajadores italianos que operaban en Carrara y una tormenta que destruyó parte de la escultura.







6.

# Paseo El Rosedal

**Av. Presidente Pedro Montt,  
Iraola, Avenida Infanta Isabel**

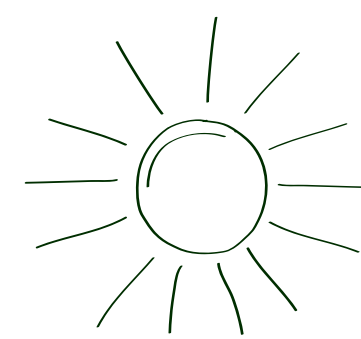

El Paseo El Rosedal es uno de los espacios más importantes del Parque 3 de Febrero. Alberga la famosa rosaleda, pero también otros espacios, como el lago con su embarcadero, el Jardín de los Poetas y el Patio Andaluz, todo rodeado de los más hermosos árboles y plantas.

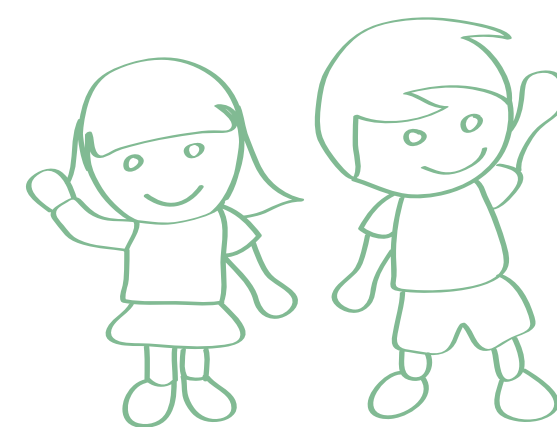

7.

# Jardín de los Poetas

**Paseo El Rosedal**

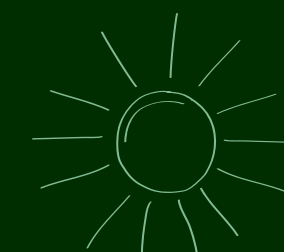

El Jardín de los Poetas, en torno a un cantero con hermosas flores blancas y rodeado de árboles, alberga bustos de destacados poetas y escritores como Olegario V. Andrade, William Shakespeare, Dante Alighier, Antonio Machado, Federico García Lorca, José Martí, Alfonsina Storni y Jorge Luis Borges.





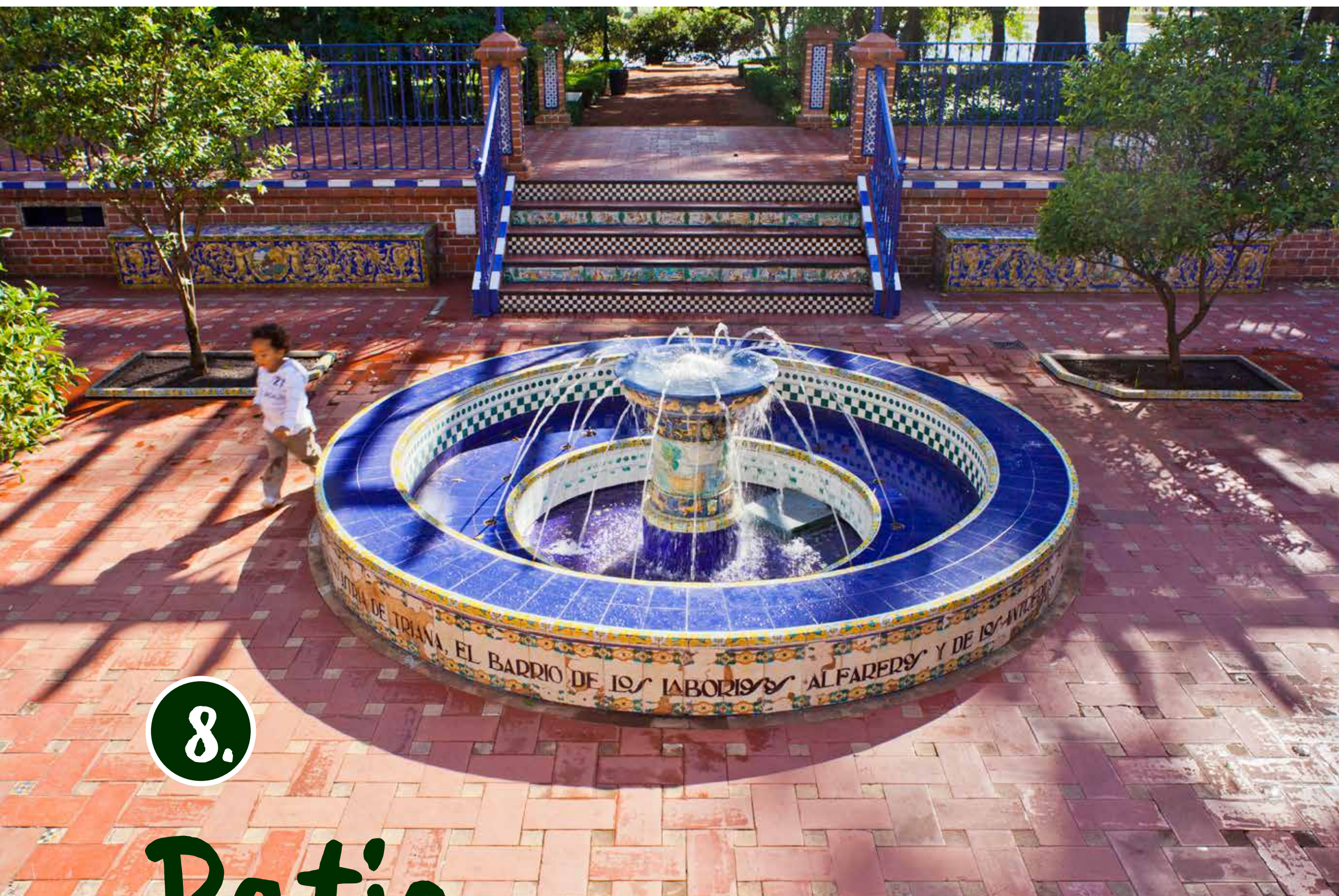

8.

# Patio andaluz

## Paseo del Rosedal

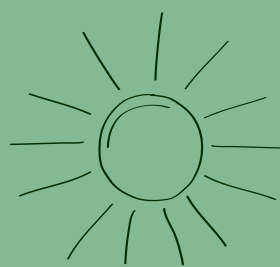

Uno de los rincones más españoles de la ciudad es el patio andaluz, donado por la ciudad de Sevilla. Su decoración, con la fuente y los azulejos, está inspirada en el sol y el mar. En ella conviven elementos árabes y mediterráneos en perfecta armonía.

En los alrededores de este jardín se ven varios ejemplares de un árbol de nombre difícil: Bauhinia Forficata, pero que es popularmente conocido como **Pezuña de Vaca** por la forma de sus hojas. Entre enero y marzo produce grandes flores de color blanco y muy perfumadas, las cuales son muy semejantes a las orquideas.

El patio andaluz es uno de los rincones favoritos de los influencers y sede de muchas producciones de moda.







9.

# Rosedal Rosaleda

Av. Presidente Pedro Montt

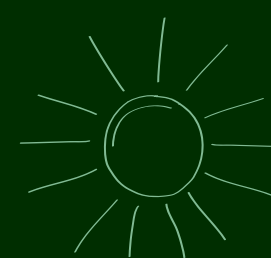

El Rosedal es uno de los jardines más bellos de la Ciudad, con sus miles y miles de **rosas** de más de 90 especies diferentes que alcanzan su máximo desarrollo en octubre. Las especies más comunes son la rosa sevillana, de color rojo brillante, la Johan Strauss, la Charles Aznavour y la Frederic Mistral (las tres de tonalidades rosadas) y la Elina, de color amarillo claro.

Te recomendamos recorrer sus senderos, caminando entre los rosales de distintas tonalidades.

El Rosedal fue reconocido con el premio internacional "Garden Excellence Award" (Jardín de Excelencia), que es otorgado anualmente por la Federación Mundial de las Sociedades de Rosas.

Si estás en la Ciudad en invierno, época de poda, puedes acercarte a los jardineros para recibir flores o los esquejes a partir de los cuales se pueden producir nuevas plantas.





10.

# Lago y embarcadero

Rosedal

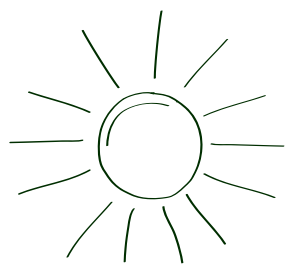

En las aguas de este lago, además de patos y cisnes, viven numerosas especies de peces, como tarariras, mojarra y bagres.

Una propuesta divertida para hacer en familia es acercarte al embarcadero y alquilar un bote a remo o pedal para poder navegarlo.



11.

# Puente Griego

Rosedal

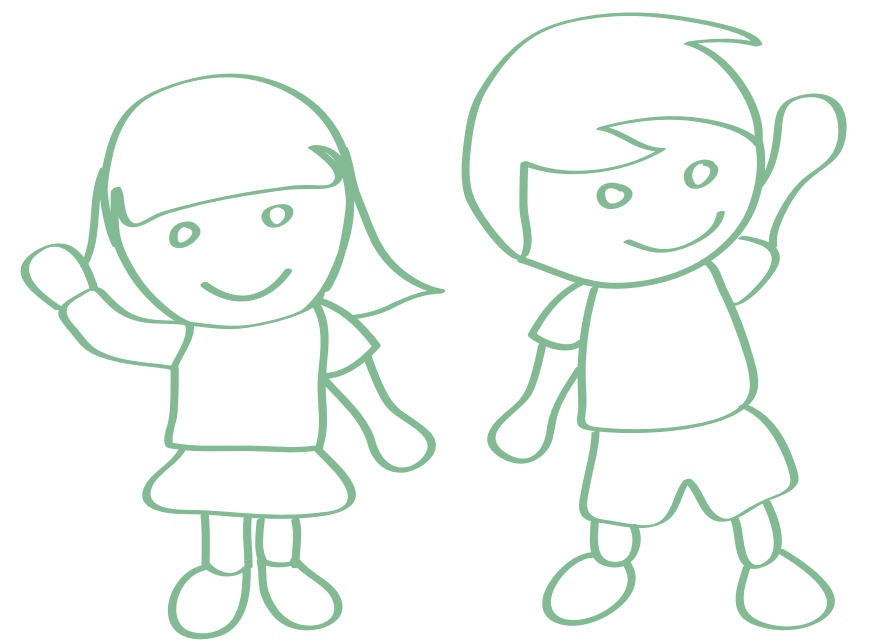
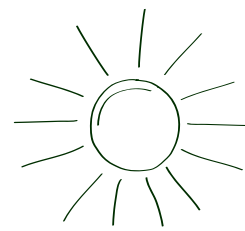

El famoso Puente Griego que atraviesa el lago del Rosedal (también llamado Puente Blanco) fue diseñado en estilo helénico por Benito Carrasco. Dicen que es el Puente de los Enamorados y protege el amor de las parejas que cumplan el ritual de tomarse de la mano, pisar el primer escalón, ambos con el pie derecho y detenerse a la mitad a darse un beso.

Del otro lado del puente se encuentra el **Museo Sívori** que, dentro de una gran casa blanca con aires normandos y torres en punta, alberga más de 4000 obras de arte argentino. Muy cerca de aquí, en el **Paseo de la Infanta**, hay propuestas gastronómicas para todos los gustos y un hermoso **carrusel**.





12.

# Planetario Galileo Galilei

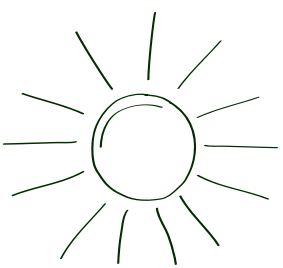

**Av. Sarmiento y av. Belisario Roldán**

El enorme Planetario, con su moderna cúpula, es una de las postales típicas del barrio.

Es el principal centro de divulgación de astronomía de la Ciudad, tanto por sus proyecciones en el domo como por su tecnológico museo, que incorporó un robot, simuladores 4D y juegos de realidad aumentada.

Alrededor del lago del Planetario podemos encontrar árboles de **ceibo**, especie que no abunda en la ciudad y que se distingue por sus bellas flores rojas en forma de gajos, que son la flor nacional de Argentina.

**¡Su néctar encanta al colibrí,  
no dejes de buscarlo entre sus flores!**

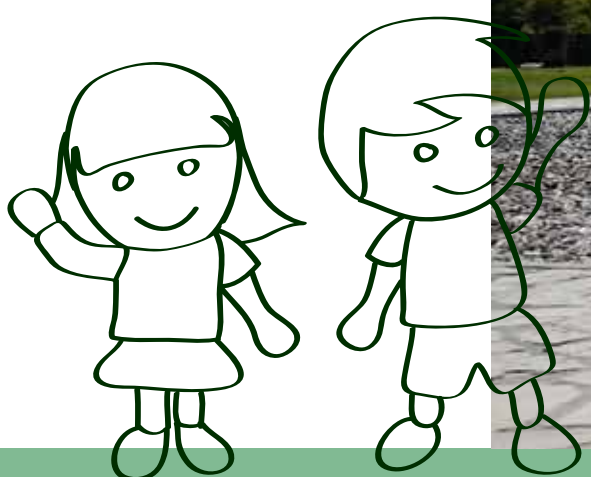
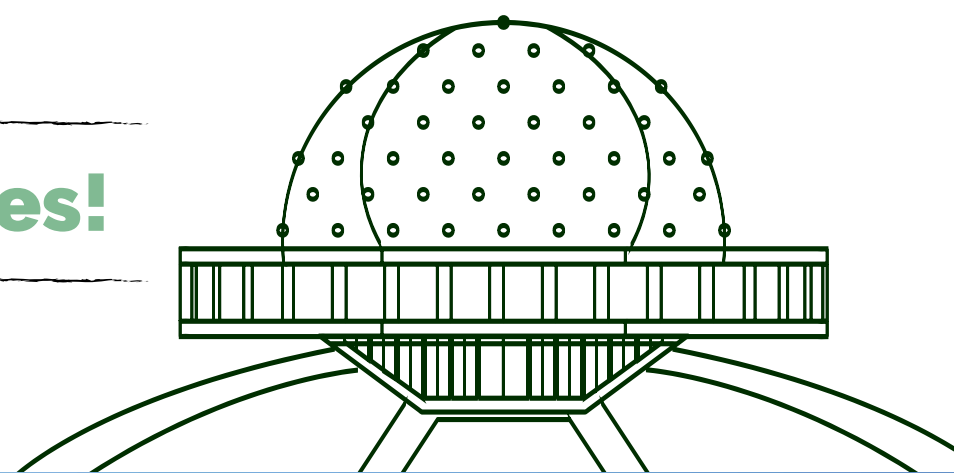





13.

# Monumento a Justo José de Urquiza

**Av. Pres. Figueroa Alcorta  
y av. Sarmiento**

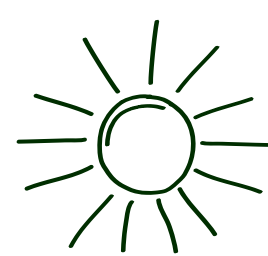

Este monumento, que rinde homenaje al caudillo entrerriano Justo José de Urquiza, se encuentra justo en la intersección de las avenidas Sarmiento y Figueroa Alcorta.

Se trata de una pieza ecuestre realizada en granito y bronce por los escultores argentinos Renzo Baldi y Héctor Rocha. En la base se puede observar, en bajorrelieve, la Asamblea General Constituyente del año 1853 y la Batalla de Caseros, en donde Urquiza -comandando el Ejército Grande- derrotó al gobernador Juan Manuel de Rosas.







14.

# Plaza Sicilia

**Av. Sarmiento, av. del Libertador,  
av. Berro, Av. del Libertador  
y Jardín Japonés**

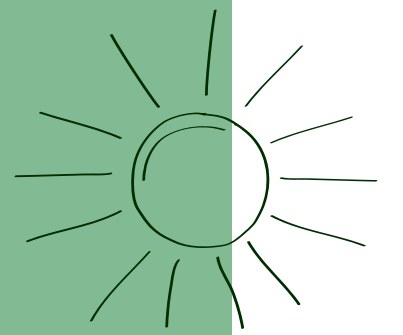

En este espacio se encontraba, hace más de 150 años, la quinta del gobernador de Buenos Aires don Juan Manuel de Rosas, cuyo parque incluía varios espacios que hoy forman parte del Parque 3 de Febrero. En ella encontramos frondosos árboles, un hermoso lago y varios monumentos, como los de Caperucita Roja, Confucio, Sarmiento, Mahatma Ghandi, Luigi Pirandello y Carlos Tejedor.

Uno de los árboles que podemos ver en la plaza es la **tipa**, árbol típico de las Yungas del Noroeste de Argentina que, en primavera, cuando sus penachos caen al piso, cubre el suelo de la Ciudad de amarillo, formando una especie de alfombra mullida y dorada. ¿Sabías que dicen que la tipa es un árbol que llora? Esto ocurre porque una pequeña chicharra se alimenta de su savia y caen gotas del néctar, creando una especie de fina y dulce llovizna.

**¡Te invitamos a recorrerla y descubrir**

**sus árboles, su lago y sus monumentos!**



15.

# Estatua de Confucio

**Av. Sarmiento, Plaza Sicilia**

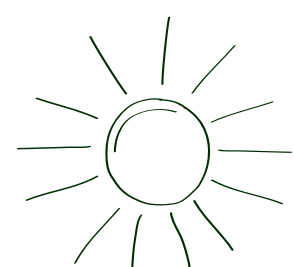

La estatua de Confucio, realizada en bronce y de más de tres metros de altura, fue traída en 2019 desde la provincia china de Shandong, lugar natal del pensador milenarío, a 19.000 kilómetros de Buenos Aires.

16.

# Monumento a Caperucita Roja

**Plaza Sicilia**

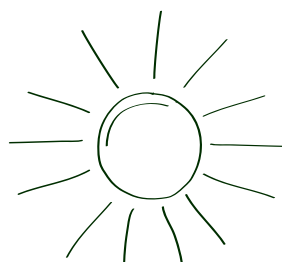

Este monumento de mármol blanco que no supera los 2 metros de altura es obra del escultor francés Jean Carlus e ilustra el clásico cuento infantil de Charles Perrault.

Allí se la ve a Caperucita llevando en una mano la canasta con dulces para su abuela y, en la otra mano, un ramo de flores. Detrás, aparece la imagen del lobo que la espía acechante. Originalmente estaba ubicada en la Plaza Lavalle, hasta que en 1972 se la trasladó a su ubicación actual, nada menos que a un bosque, como aquel de fantasía de donde surgía el temerario lobo.



17.

# Monumento a Sarmiento

Plaza Sicilia

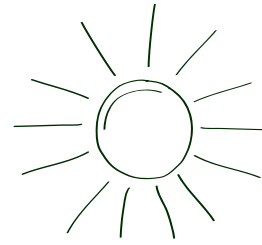

Este monumento es obra del famoso escultor francés Auguste Rodin, quien realizó esta obra en París. Dicen que, al momento de la inauguración, generó polémica e indignación entre los presentes, ya que encontraron que la escultura era muy diferente a Domingo Faustino Sarmiento, personaje homenajeado en esta obra. Curiosamente, la escultura fue emplazada en las puertas de donde estaba la casa de Juan Manuel de Rosas, acérrimo enemigo de Sarmiento.

A pocos metros del monumento, hacia la Av. del Libertador, se pueden ver unos pocos ladrillos del Caserón de Rosas, recuperados en las excavaciones de 1985 y 1988.

18.

# Monumento Mahatma Gandhi

Plaza Sicilia, Av. Sarmiento  
y Av. del Libertador

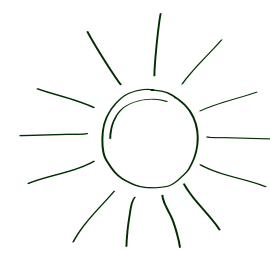

Esta escultura representa al líder del movimiento de la independencia hindú. Fue realizado por el escultor Ram Vanji Sutar y donado por la Embajada de la India en conmemoración del 50 aniversario de la independencia de su país.

Cerca de aquí, el restaurante **Mishiguene** (Lafinur 3368) es una excelente opción para probar cocina judía. Podés comer en su vereda o comprarte un sándwich de pastrón, especialidad de la casa, para disfrutar en la plaza.





19.

Lago

# Victoria Ocampo

Plaza Sicilia

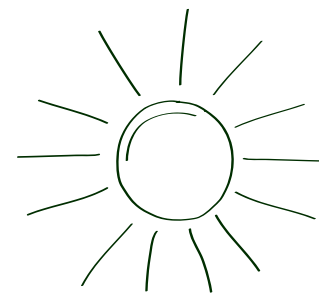

Escondido entre el frondoso monte de la plaza Sicilia, el lago Victoria Ocampo es el más pequeño de los lagos del Parque 3 de Febrero. Ofrece un paisaje calmo y pintoresco, con un kiosco y un puente de principios de siglo.

Sus aguas se caracterizan por la presencia del **sábalo**, una especie de pez de relativamente gran porte para un lago artificial.

Su nombre homenajea a la creadora de la revista Sur: la escritora, ensayista e intelectual argentina Victoria Ocampo.

20.

# Patio de las Esculturas

Plaza Sicilia

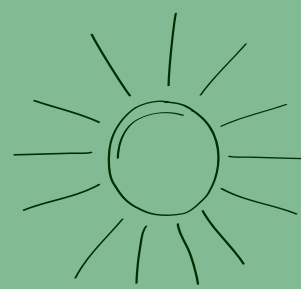

Escondido entre medio de los caminos de la plaza se encuentra el Paseo de las Esculturas compuesto por obras que fueron llevadas allí para su reparación en los talleres del MOA (Monumentos y Obras de Arte), espacio que se encarga de restauración y preservación de los monumentos y obras de arte de la Ciudad.

Sus instalaciones se ubican en lo que fuera la casa de la servidumbre en la época que estos terrenos pertenecían a Don Juan Manuel de Rosas.





21.

# Plaza República Islámica de Irán

Av. Figueroa Alcorta, entre las avenidas Sarmiento y Casares.

La plaza República Islámica de Irán está repleta de las llamadas **Palmeras China de Abanico**, árbol que alcanza una altura de hasta 12 metros y tiene un tronco delgado, en relación a su altura.

Estas palmeras le dan marco a la imponente columna de casi 20 metros de alto conocida como "la columna del Templo Persa", ya que es una réplica de una de las columnas de lo que fue el Palacio de Ciro II, el Grande, en la mítica ciudad de Persépolis, capital del Imperio Persa hacia el año 550 a.C. Rematando la columna se ven las grandes cabezas de dos bueyes, símbolo de la fuerza.



22.

# Magnolia de Avellaneda

Av. Adolfo Berro 241

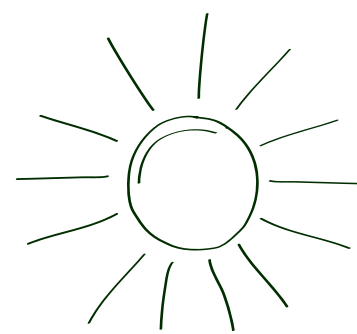

En la avenida Berro, a pocos metros de la entrada al Jardín Japonés, se encuentra la magnolia que se conoce como el árbol que enfrentó a Sarmiento y Avellaneda. Fue idea de Sarmiento, durante su presidencia, la de inaugurar un parque público en este lugar y su intención era inaugurarlos antes de terminar su mandato. Pero las obras se demoraron y fue en 1875, durante la presidencia de Avellaneda, cuando se inauguró el parque. Sarmiento, el día de la ceremonia, insistió en plantar un arrayán que había traído de Chile, pero Avellaneda sostenía que el árbol debía ser una magnolia y así fue que, luego de un intercambio de palabras durante la ceremonia, fue plantado este árbol.

La **magnolia** es un árbol de grandes hojas verdes y hermosas flores blancas. No dejes de sentir su aroma, tan exquisito que es habitualmente utilizado para hacer perfumes.



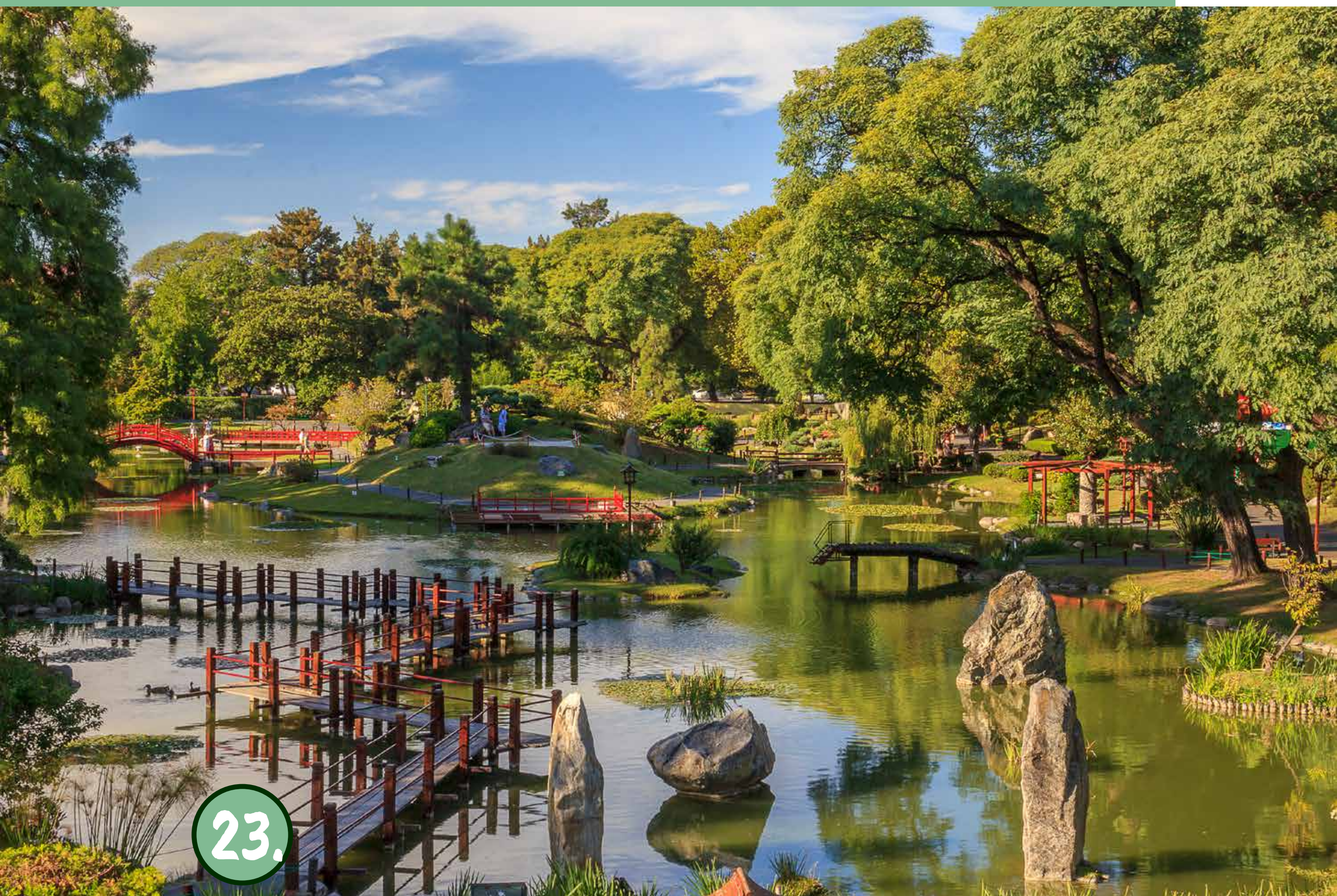

# Jardín Japonés

Av. Casares 3450

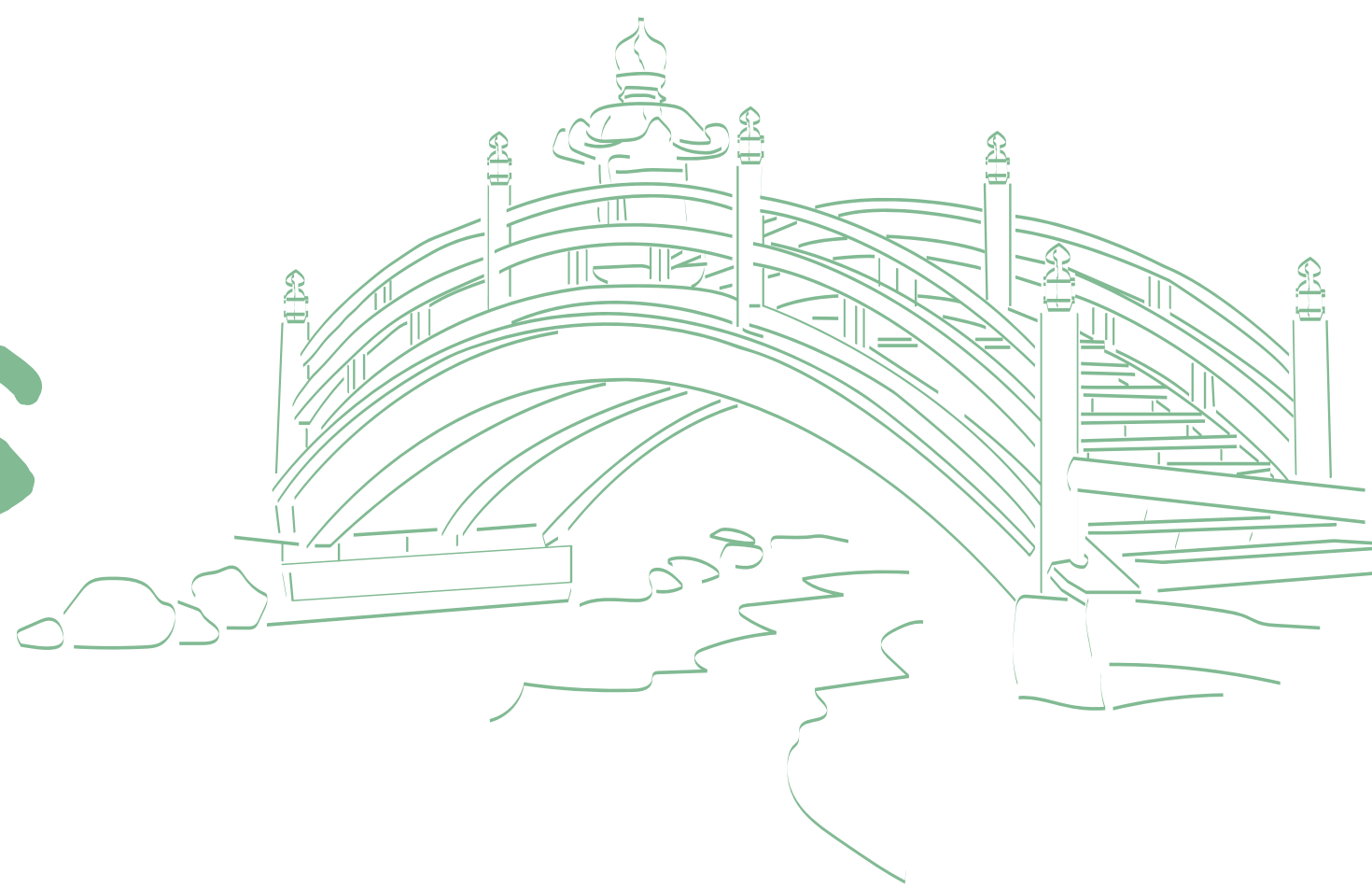
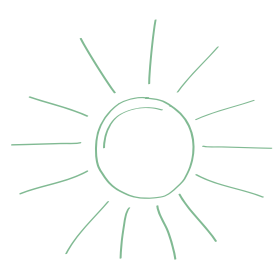

Este jardín, inaugurado en 1967, nos muestra un paisaje diferente en cada momento del año: desde delicadas flores de cerezos en julio, brillantes hojas verdes en verano, abanicos amarillos del ginkgo biloba en otoño, hasta caminos de gigantescas azaleas en septiembre.

Su flora es una combinación armoniosa de la típica de la zona y la tradicional japonesa. Así, se entremezclan árboles de tipa, eucalipto, palo borracho o la perfumada magnolia con especies típicas de oriente, como los **cerzos "Sakura"** (el árbol más emblemático de Japón y uno de los preferidos de los visitantes), el acer "Momiji", el durazno "Momo", el ciruelo "Ume", los pinos rojos "Aka matsu", los pinos negros "Kuro matsu", árboles kaki y cañas de bambú. ¡Caminar entre su vegetación es un placer para la vista y el olfato!

Otra postal característica del jardín son sus puentes y su lago habitado por patos y coloridos peces carpas llamados **"Koi"**, cuyo significado para la cultura japonesa es de gran importancia, ya que representan la tenacidad y perseverancia. ¡Alimentar a los peces es una de las actividades favoritas de los niños!

No dejes de visitar el **restaurante** del jardín, donde podés comer uno de los mejores sushis de la Ciudad en un entorno natural. También es imperdible el **vivero**, donde se pueden comprar los clásicos bonsáis y kokedamas, además del alimento para los peces Koi.



24.

# Plaza Alemania

Av. del Libertador y Cavia

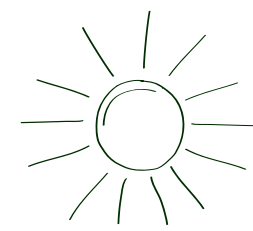

Esta plaza, como muchos otros espacios verdes de la Ciudad, fue diseñada por Carlos Thays. Entre su flora encontrarás tipas, araucarias y muchos **geranios**, que son conocidos por sus vistosos colores y su agradable aroma.

## ¿Sabías que son mucho más aromáticas las hojas del geranio que sus flores?

En la plaza se destaca el gran **monumento-fuente Riqueza Agropecuaria Argentina**, que la colectividad alemana obsequió al país con motivo de la celebración del Centenario de la Revolución de Mayo. La obra de arte fue realizada por Gustav Adolf Bredow en mármol de Carrara, bronce y piedra lava de Roma.

Otro regalo de Alemania es el gran **juego de ajedrez**, ubicado cerca de la esquina de Cavia y Castex.

Frente a la plaza se encuentra el restaurante **Casa Cavia** (Cavia 2985), que se destaca por su alta gastronomía, su arquitectura majestuosa y su hermoso jardín. Un excelente plan es encargar su Caja Picnic y disfrutarla al aire libre.





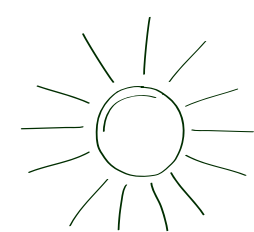

# Avenida Figueroa Alcorta

## Av. Figueroa Alcorta 4000 al 2000

La Avenida Figueroa Alcorta, diseñada por el paisajista francés Carlos Thays, maravilla a quienes la recorren por sus coloridos árboles. Thays plantó más de 150 mil árboles, por eso se dice que inventó la sombra y le dio oxígeno a Buenos Aires. Además, se dice que Thays creó el estilo llamado "Pintoresquismo Rioplatense", en el que la secuencia de floración de árboles autóctonos genera una paleta de colores, permitiendo apreciar así en septiembre los lapachos; en octubre, el ceibo; en noviembre, el jacarandá; en diciembre, la tipa; y en febrero y marzo, el palo borracho.

Uno de los momentos más lindos es cuando, en noviembre, florece el famoso **jacarandá**, que con sus típicas flores color azul violáceo convierten a la avenida en un verdadero espectáculo visual.

### ¿Sabías que el jacarandá tiene su propia canción?

La Canción del Jacarandá fue compuesta en 1966 por la cantautora, poetisa y escritora argentina María Elena Walsh y acompañó a todos los niños desde esa época.

En esta avenida asombran las lujosas casonas y palacios, muchos de los cuales hoy albergan embajadas de varios países del mundo. ¡Presta atención a las banderas para descubrir los países!





26.

# MALBA

Av. Figueroa Alcorta 3415

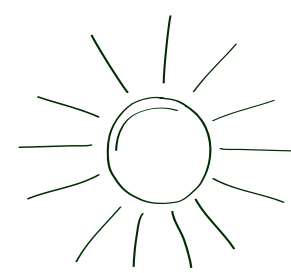
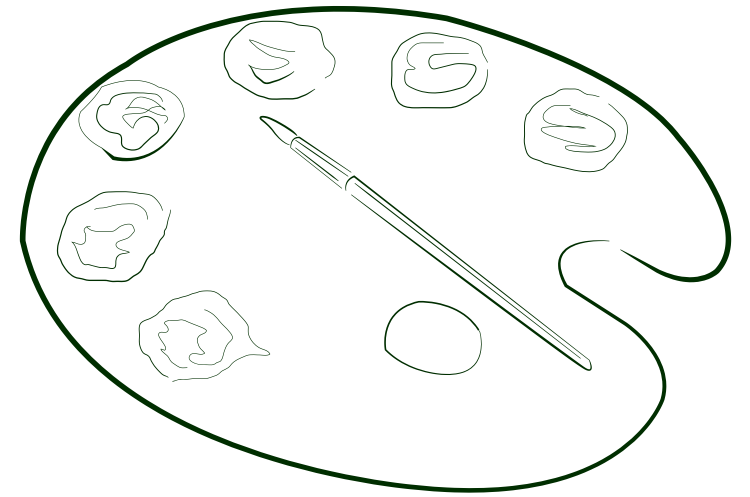

El MALBA (Museo de Arte Latinoamericano de Buenos Aires) es uno de los más interesantes de la Ciudad. Alberga aproximadamente 400 obras (pinturas, esculturas, grabados, fotografías y objetos) de grandes artistas latinoamericanos del siglo XX como Frida Kahlo, Diego Rivera, Antonio Berni y Tarsila do Amaral. Además, ofrece diversas exposiciones temporarias. En su moderno edificio predomina la piedra caliza, el vidrio y el acero.

Además de recorrer las muestras, podés disfrutar de un brunch o un café de especialidad en **Ninina**, el bar del Museo.

**¡Las tortas son ideales para los más golosos!**

A la vuelta del MALBA, por Salguero, se encuentra el Shopping **Paseo Alcorta**, uno de los más reconocidos de la Ciudad.





27.

# Lapacho de Ezcurra

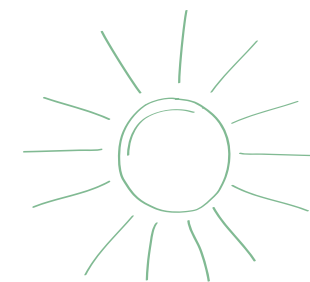

## Av. Figueroa Alcorta y Ramón Castilla

El más famoso de todos los lapachos es el llamado Lapacho de los Ezcurra, ubicado en Figueroa Alcorta y Ramón Castilla, frente a un bello edificio en la entrada de lo que se conoce como Barrio Parque.

**Lleva ese nombre por el paisajista  
que supuestamente lo plantó.**

Los **lapachos** son árboles que llegaron desde el norte argentino gracias a Carlos Thays y están distribuidos por toda la Ciudad. Gracias a ellos, Buenos Aires en octubre se tiñe de rosado.

Son la flor provincial de Misiones y cuando florecen pierden todas las hojas. Así, las calles, veredas y parques se llenan de miles de racimos de campanitas de un rosa intenso. Se dice que anuncian la llegada de la primavera, ya que es uno de los primeros árboles que florece. Es por eso que en el norte lo llaman "el heraldo de la primavera"

En esta misma esquina una **placa** rinde homenaje a Julio Sosa, conocido como el varón del tango, quien murió en un accidente automovilístico justo aquí.





28.

# Plaza Grand Bourg

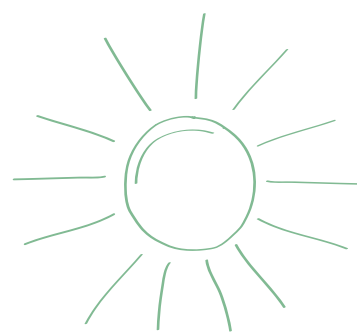

Ramón Castilla 2891

Esta plaza está enmarcada en algunas de las las casas y palacios más lindos de Buenos Aires. Una de las especies que podemos observar allí es el **tilo**, famoso árbol usado en la elaboración de insumos y preparados medicinales. Sus flores, de color blanco o amarillo, desprenden un aroma muy intenso y agradable. Una de sus características es que sus hojas se tornan amarillas en otoño, tiñéndolo de un hermoso color.

En el centro de la plaza se levanta el **Monumento al Abuelo Inmortal**, que representa al General San Martín hacia el final de su vida, acompañado de sus nietas.

Frente a la plaza, encontramos el **Instituto Nacional Sanmartiniano**, dedicado a la investigación histórica y la difusión del pensamiento del Libertador General Don José de San Martín y cuyo edificio es una réplica de la casa que el libertador tenía en Grand Bourg.

También frente a la plaza, una novedosa edificación de cubos blancos se destaca entre las casas afrancesadas. Es la **Casa de la Cultura del Fondo Nacional de las Artes**, obra del arquitecto Alejandro Bustillo. Se la conoce como la Casa de Victoria Ocampo, ya que fue lugar de residencia de esta notable escritora.

29.

# Plaza República de Chile

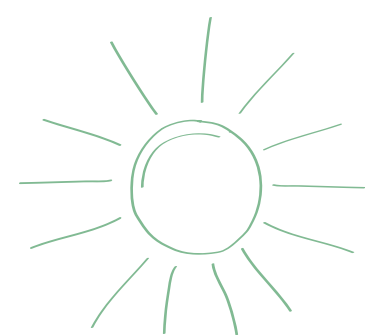

Av. Figueroa Alcorta, Tagle, Av. del Libertador y Mariscal Ramón Castilla

En esta plaza, además de la Embajada de Chile y unos árboles muy grandes, se pueden encontrar esculturas de personalidades del ámbito literario e histórico de Chile, sobresaliendo en el centro de la plaza el monumento ecuestre a Bernardo O'Higgins, considerado uno de los padres de la patria para Chile. A su lado, una gran escultura en mármol de Nuestra Señora del Carmen de Cuyo, patrona y generala del Ejército de los Andes.

En la esquina de Avenida del Libertador y Castilla se encuentra la escultura El arquero de San Sebastián, obra del escultor argentino Alberto Lagos.





30.

# Museo Nacional de Arte Decorativo

Av. del Libertador 1902

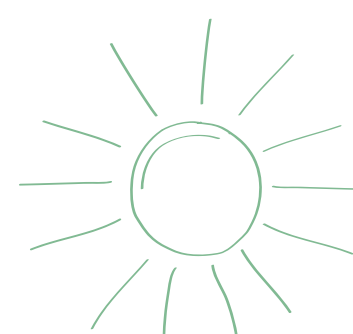

Este museo, una verdadera joya arquitectónica, está ubicado dentro del imponente Palacio Errázuriz Alvear, un majestuoso edificio de estilo neoclásico francés diseñado en 1911 por el arquitecto René Sergent. Te invitamos a descubrir, además de su colección de mobiliario, arte y decoración, uno de sus secretos: su **jardín** de estilo francés, que con sus figuras en el pasto, sus flores coloridas y su fuente, te transporta con la imaginación al Palacio de Versalles.

Un imperdible del museo es el bar **Croque Madame**, otro espacio que mantiene el aire francés y donde puedes pedirte su especialidad, un delicioso sándwich croque madame o croque monsieur.





31.

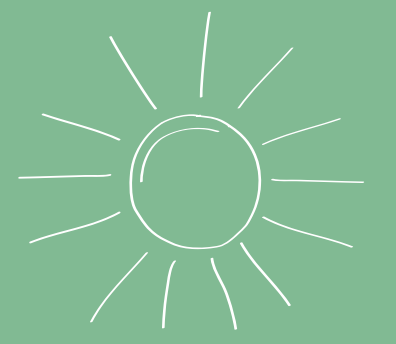

# Plaza República Oriental del Uruguay

**Av. Del Libertador, Av. Figueroa Alcorta,  
Tagle y Austria**

En medio de la variada vegetación de esta plaza se encuentra el monumento a José Gervasio Artigas, héroe del Uruguay.

Entre sus árboles podrás encontrar ejemplares de **Palo Borracho Rosado**, también conocido como árbol botella o árbol barrigudo. Es fácil reconocerlos por su raro tronco, que es más gordo en su parte inferior. Cuando florece se llena de grandes flores rosas que atraen colibríes y mariposas.

Frente a la plaza, por la avenida Figueroa Alcorta, se encuentra el canal de **Televisión Pública, Canal 7**.

32.

# Monumento a Eva Perón



**Av. del Libertador, Agüero y Austria**

En este lugar estuvo, hasta 1955, la residencia presidencial que habitaron Eva Duarte y Juan Domingo Perón. En el medio de la plaza se encuentra el **Monumento a Eva Perón**, de casi 20 metros de alto. Es una gran estructura de piedra con la escultura de Evita en bronce, en una clara actitud de avance.

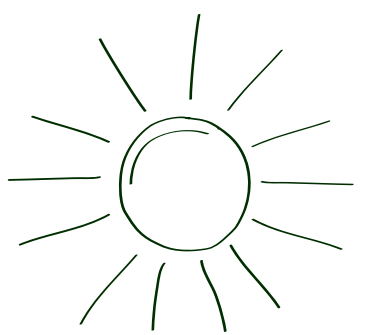

Se encuentra emplazado en el predio de la **Biblioteca Nacional**, cuya magnífica estructura realizada por el arquitecto Clorindo Testa se ve de fondo.



33.

# Plaza Mitre

Av. del Libertador, Agüero  
y República del Líbano

En esta plaza, construida sobre una barranca con terrazas y escalinatas, se destaca en lo alto el monumento ecuestre a Bartolomé Mitre.

**Tip.**

Por detrás de la barranca y repleto de tipas, palos borrachos y especies centenarias se encuentra la pequeña París del barrio de Recoleta, conocida como "**la isla**", una de las zonas más lindas de la ciudad, con residencias palaciegas entre las que se destaca la Embajada de Gran Bretaña.

34.

# Plaza Francia

Av. del Libertador 1400

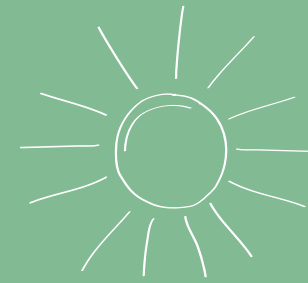

Esta plaza, también diseñada por Carlos Thays, debe su nombre a su monumento central, llamado "Francia a la Argentina", obsequio de la colectividad francesa al país para el Centenario de la Revolución de Mayo. En la plaza encontramos ejemplares de **Palmera Pindó**, planta originaria de Sudamérica que puede llegar a medir unos 15 metros de altura. Sus hojas son de un color verde intenso brillante y sus frutos, comestibles, son de color anaranjado.

En esta plaza es donde inicialmente se desarrollaba la reconocida feria de artesanos, que luego fue trasladada a la vecina Plaza Alvear pero manteniendo su nombre, lo que crea la confusión popular en la denominación de los espacios verdes.





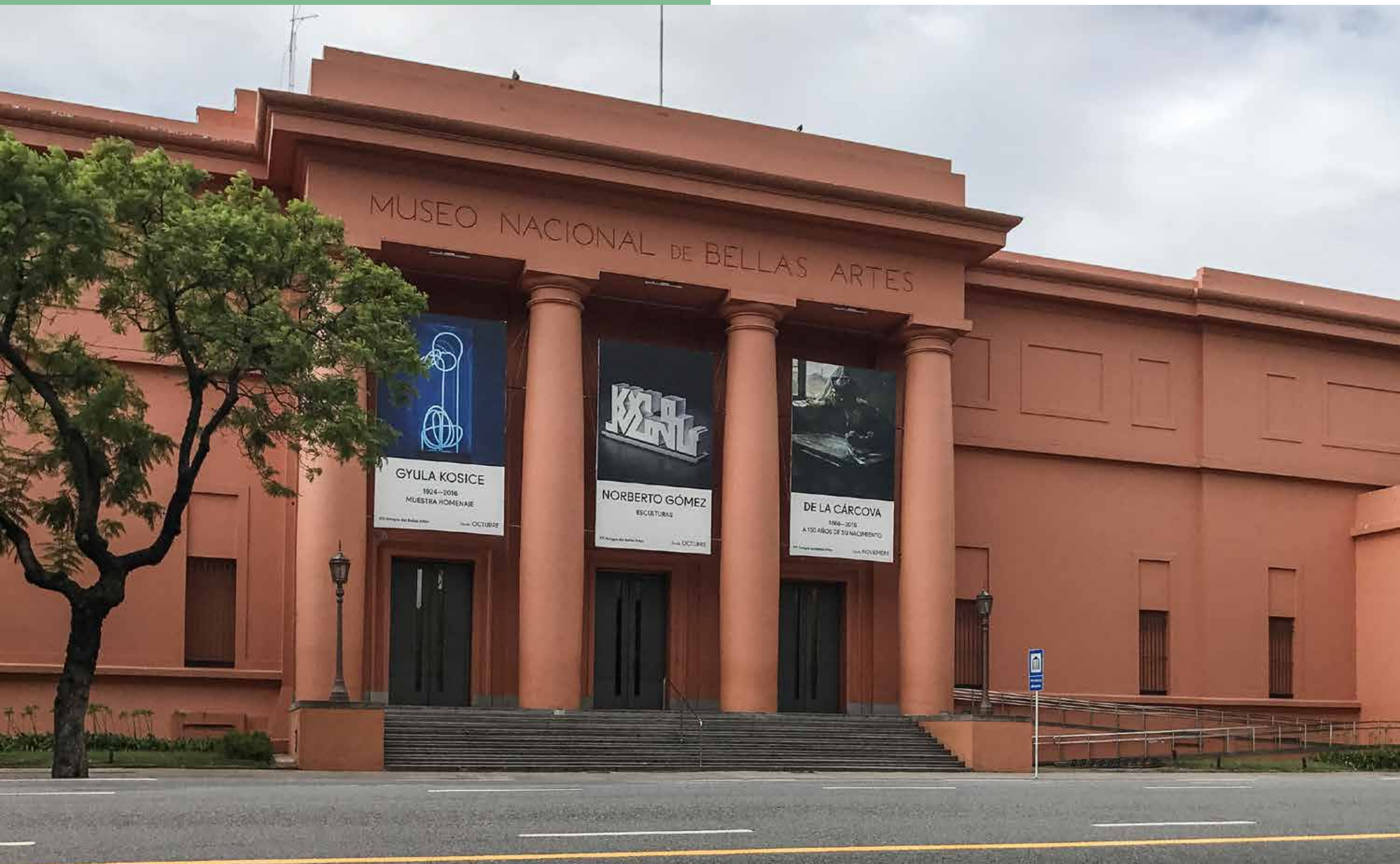

35.

# Museo Nacional de Bellas Artes

**Av. del Libertador 1473**

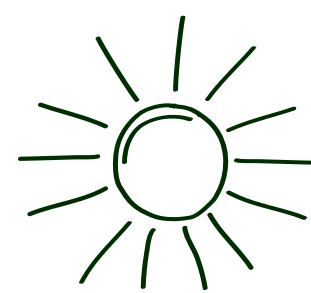

El Museo Nacional de Bellas Artes es uno de los más importantes de Latinoamérica y el que tiene la mayor colección de arte argentino del país. Dentro de su patrimonio de arte internacional se destacan obras de El Greco, Goya, Rodin, Rembrandt, Rubens, Renoir, Degas, Cézanne, Chagall y Picasso. Entre los pintores argentinos más importantes, exhibe obras de Cándido López, Lino Enea Spilimbergo, Prilidiano Pueyrredón, Fernando Fader, Benito Quinquela Martín, Xul Solar, Antonio Berni, Carlos Alonso y Antonio Seguí.

El edificio que lo aloja albergaba, antiguamente, a las estaciones de bombeo y depósitos de agua potable de la Ciudad.



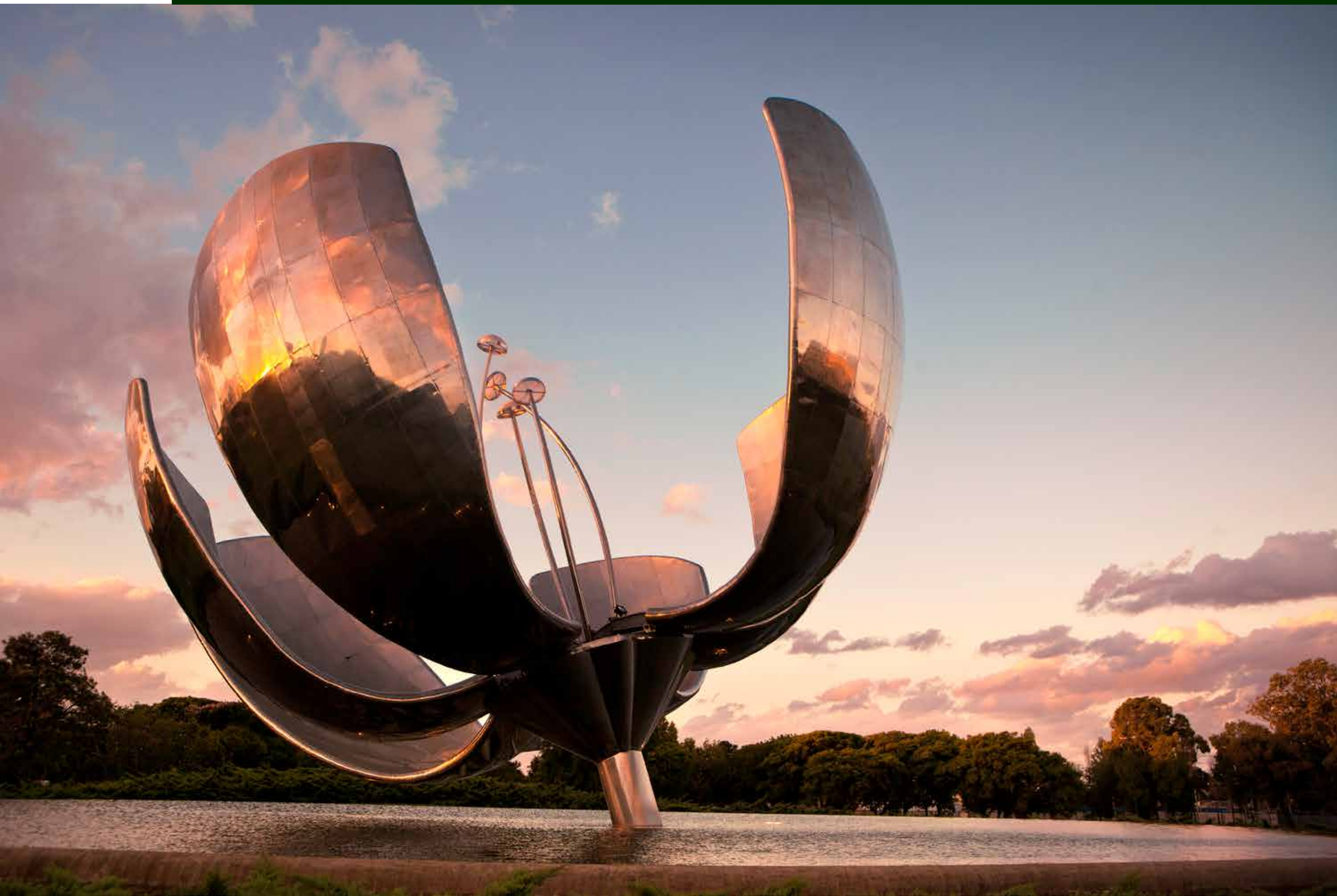

36.

# Plaza Naciones Unidas

Av. Pres. Figueroa Alcorta 2300

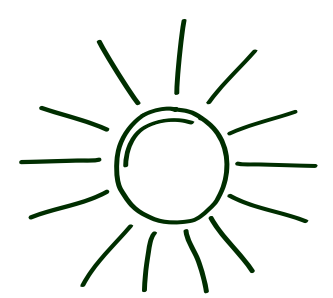

Este recorrido finaliza en este gran espacio verde donde la estrella es la **Floralis Genérica**, un homenaje a todas las flores.

Se trata de una escultura de acero inoxidable y aluminio de 20 metros de alto y 18 toneladas de peso, donada a la Ciudad de Buenos Aires por su autor, el arquitecto argentino Eduardo Catalano. Es la primera escultura en movimiento controlada por un sistema hidráulico y células fotoeléctricas.

Al lado, el imponente edificio de la **Facultad de Derecho**, una especie de partenón de la Ciudad.

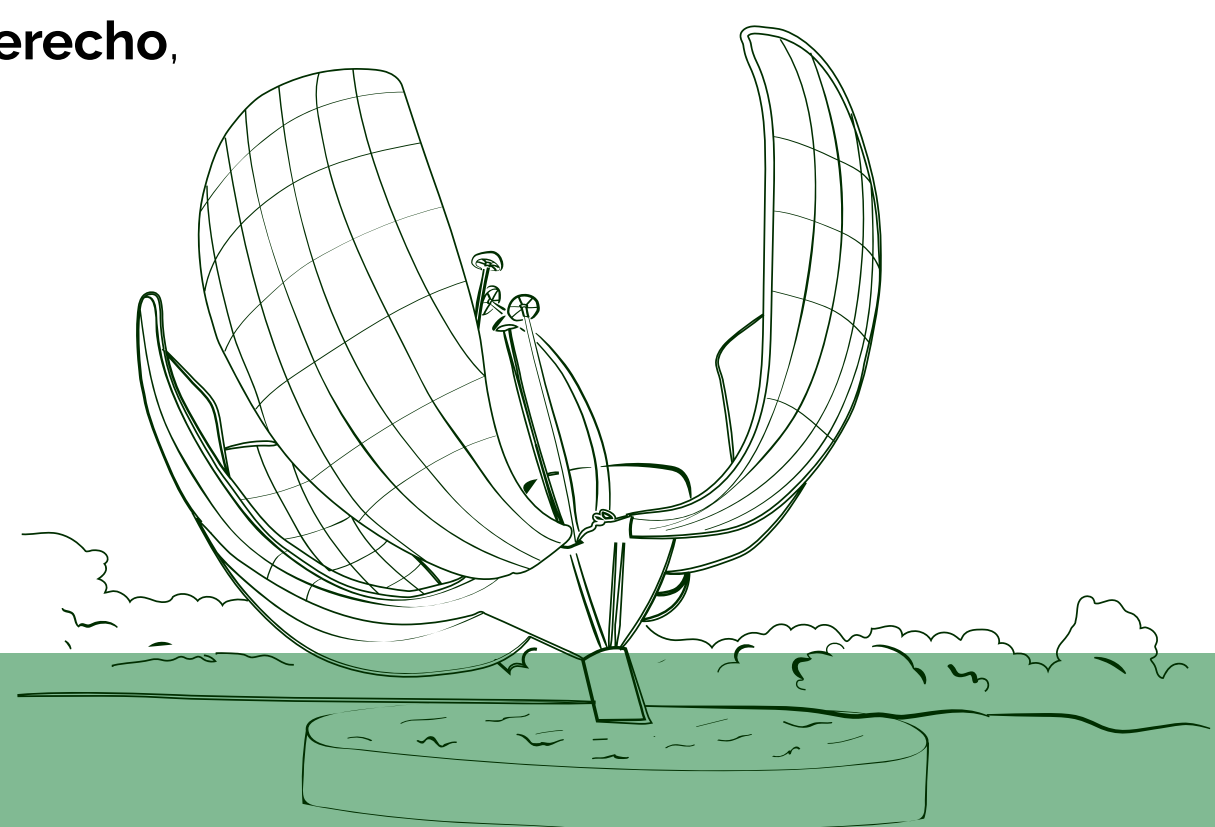



**¡También podés realizar este circuito de la mano de guías de turismo oficiales registrados por el Ente de Turismo de la Ciudad de Buenos Aires y conocer mucho más del Circuito verde!**





# Turismo en barrios

Nuevos circuitos al aire libre

## Circuito verde

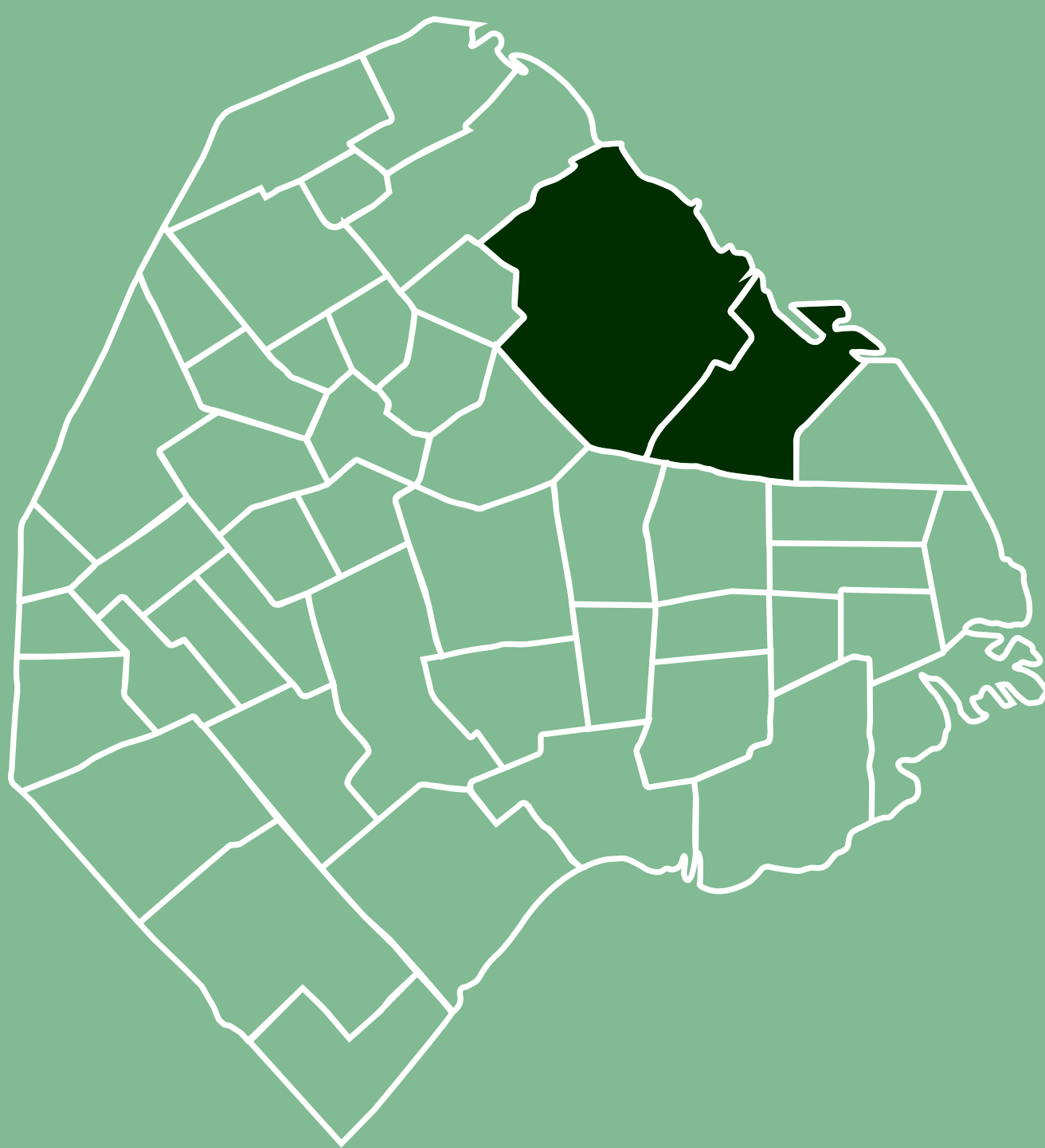

@travel  
Buenos  
Aires